

JA美馬ふれあいネットワーク 明日に向かって



美馬通信

MIMA COMMUNICATION



本年も何卒よろしく
お願い致します

初春



CONTENTS

● 組合長新年のあいさつ	2
● 店舗統廃合一覧表	3
● 移動金融店舗車運行スケジュール	4
● 令和2年度徳島県肉牛共励会・第48回 徳島県内産和子牛共進会	5
● 営農だより	6・7
● 農福連携・「剣の営」の新しいロゴが決定	8
● 各お知らせ等	9



美馬農業協同組合

代表理事組合長

三宅 正明

新年明けまして

おめでとーいございます

組合員の皆さん、ご家族お揃いで健やかにお正月を迎えられ、心からお慶び申し上げます。

J A 改革につきましては五年間の農協改革集中推進期間が令和元年五月に終了し、農協法附則による五年後検討条項（准組合員の事業利用規制、信用事業の代理店化等）の期限となる令和三年を迎えました。

去年は未知の疫病新型コロナウイルス拡大で大きな変化が生じました。職員が組合員を訪問する機会が少なくなり、組合員もまた、農協を訪れる機会が減少しました。花が開きつつあった様々な組合員組織の活動（年金友の会、元気杯ゴルフ、ふれあい祭等の催事）も断念せざるを得ませんでした。

総合農協の組織運営は人と人との関係性を高めることを一つの拠り所としています。コロナ社会が続くと新たな新しい生活様式が一般化することになります。人と人との

関係性にソーシャルディスタンスという思想が入り、物理的距離に加え心理的な距離が生じ、さらに人と人との間にインターネットが介在すると距離は飛躍的に縮め同時に社会的分断が生み出されます。

一方、金融市場の環境変化で J A 合併再編路線は進みます。本所・本店への集権化が進み、組織運営もまた集権化が進みます。

対して支所・支店、拠点への分権化が重要となります。将来の総合農協の姿を描いても変わってはならないのは組織運営において組合員が主体であること。分権化する組合員の意向を反映させることが最重要と思います。五・十年先の総合農協を見据えて、五カ年の中期計画は着実に実践してまいります。引き続きご支援ご協力をお願いし、新年のごあいさつといたします。

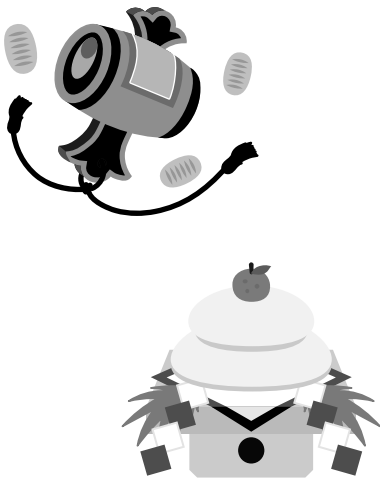

謹んで新年のごあいさつを申し上げます

令和3年 元旦
美馬農業協同組合

員	監	常	代															理	第	代	代	代			
外	"	"	勤	表	"	"	"	"	"	"	"	"	"	"	"	"	"	"	一	理	表	表	表		
監		監	監																事	務	務	務	長		
事	喜	金	事	事	松	満	前	藤	谷	谷	田	住	篠	塩	佐	日	川	梶	尾	大	(以下五十音順)	谷	藤	山	三
外	多	久	野	藤	本	寿	田	岡	富	明	博	友	原	田	藤	下	西	浦	方	宗		川	本	下	宅
職	輝	保	博	高	和	川	俊	由	廣	美	美	要	銳	正	清	哲	秀	久	隆	良		真	博	辰	正
員	光	庄	文	次	明	誠	行	信	廣	美	美	一	行	幸	水	寛	夫	美	子	徳		角	明	夫	明
同		夫																							

店舗統廃合一覧表

令和2年10月26日（月）より基幹店舗へ統合いたしました。
金融機関店舗コードの変更をお願いします。

変更前		
店舗コード	店舗名	所在地
8312-040	穴吹支所	〒777-0005 美馬市穴吹町穴吹藪ノ下53番地2 0883-52-3105
8312-200	木屋平支所	〒777-0302 美馬市木屋平字川井224番地 0883-68-2311

変更後		
店舗コード	店舗名	所在地
8312-001	本所	〒779-3601 美馬市脇町字拝原1300 0883-53-7222

変更前		
店舗コード	店舗名	所在地
8312-110	半田支所	〒779-4401 美馬郡つるぎ町半田字逢坂117番地1 0883-64-2224
8312-130	貞光支所	〒779-4101 美馬郡つるぎ町貞光字東浦27番地 0883-62-2038

変更後		
店舗コード	店舗名	所在地
8312-100	美馬支所	〒771-2106 美馬市美馬町字天神116-3 0883-63-3181

現在お手持ちの通帳はそのままご利用いただけます。

コロナ禍の今、各金融機関窓口で「3密」を避けるために 市町村税・各種使用料の納付は便利な口座振替で！

【市町村】

◎口座振替は便利です！

一度申し込みいただくと、あとは納期限の日に指定の預貯金口座から自動的に振替されます。

◎口座振替は安全です！

現金を持ち歩くことなく納付でき安全です！

◎口座振替は確実です！

うっかり忘れることなく、確実に納付できます。

市町村口座振替制度（郵便局は自動払込制度、以下同じ）は市町村へ納付していただく市町村税・各種使用料を、あなたの指定預貯金口座から自動的に振替納付し、振替結果をあなたにお知らせする便利な方法です。

移動金融店舗車運行スケジュール

令和3年1月～3月 午前10時～午後2時まで営業します。

●木屋平 ●半田 ●貞光 ●穴吹
の旧支所駐車場に運行します。ご利用ください。



ご利用いただける主なお取引

店舗の特性上、多額の払い戻し等、お客様のご希望に添いかねる場合がございます。

ご入金・ご出金・お振込・お振替

定期性貯金の支払・解約

通帳差替え・記帳・繰越

税金納付 公共料金のお支払

各種変更 盗難紛失等手続

共済についてのご相談等

右記の運行計画は、天候不順などにより変更する場合があります。

また、近隣地域での災害発生時に派遣要請がある場合にも変更になります。

「金融移動店舗車」についてのお問合せ先
金融共済部 金融課
0883-53-7223

1月						
日	月	火	水	木	金	土
					1	2
3	4	5	6 半田	7	8 穴吹	9
10	11	12 木屋平	13 貞光	14	15	16
17	18 木屋平	19	20 半田	21	22 穴吹	23
24/31	25 木屋平	26	27 貞光	28	29	30

2月						
日	月	火	水	木	金	土
	1 木屋平	2	3 半田	4	5 穴吹	6
7	8 木屋平	9	10 貞光	11	12	13
14	15 木屋平	16	17 半田	18	19 穴吹	20
21	22 木屋平	23	24 貞光	25	26	27
28						

3月						
日	月	火	水	木	金	土
	1 木屋平	2	3 半田	4	5 穴吹	6
7	8 木屋平	9	10 貞光	11	12	13
14	15 木屋平	16	17 半田	18	19 穴吹	20
21	22 木屋平	23	24 貞光	25	26	27
28	29 木屋平	30	31			

令和2年度徳島県肉牛共励会!

令和2年11月25日、大阪食肉市場において、『令和2年第58回徳島県肉牛共励会』が開催され、出場頭数黒毛和種11頭交雑種22頭合計頭数33頭。当JA美馬から1頭の手塩にかけて育てられた黒毛和種が出品され、優良賞に美馬和牛改良組合組合員の宇民利明様（美馬市脇町）が選ばれました。

【名 号】雅美藤 平成30年6月10日生まれ
 【系 統】父（第1花藤） 母（まさみ）
 祖父（安茂勝） 曾祖父（藤平茂）
 【去 勢】生体重量875kg A5

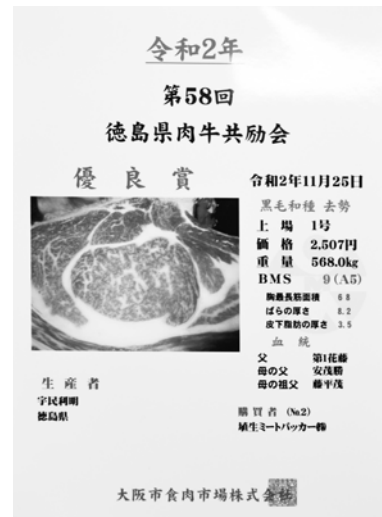

第48回 徳島県内産和子牛共進会!

令和2年12月16日、徳島県上板畜産センターにおいて、『第48回徳島県内産和子牛共進会』が開催され、出場合計頭数136頭。うち当JA美馬から18頭の手塩にかけて育てられた黒毛和種の子牛が出品され、優良賞に美馬和牛改良組合の西岡禎二氏（美馬市美馬町）が選ばれました。

【名 号】
 禎福1108 令和2年2月28日生まれ
 【系 統】
 父（福之姫）
 母（945みつて2）
 祖 父（美津照重）
 曾祖父（安茂勝）
 【去 勢】
 日令292日 体重304kg

販売セリ価格は、780,000円で
 取引されました。





営農だより

営農指導員
二宅 智

ゆず園の管理

ゆずは柑橘類の中でも多肥を要するもので、成木では年間にチッソ成分量で30〜40kg施用します。ただし1回の10アル当たりの施用量はチッソ成分量で10kg以内とし施肥回数を多くしましょう。また、年間のチッソ施用量が30kg以上になると土壌が酸性に傾きやすいので苦土石灰を10アル当たり150kg〜200kg施用しましょう。

病害虫防除では、特にそうか病・黒点病・ダニ類について注意しましょう。そうか病が発生すると果実肥大が悪く、収量低下の原因となります。特に発芽期から新梢伸長期に気温が低く雨が多いと多発します。防除適期は発芽直前の4月上旬と落花期の5月下旬でストロビードライフロアブル2000倍（14日前）が効果的です。黒点病は枯枝から伝染するので、枯枝の除去が大切です。防除は幼果期の6月上旬から9月上旬にかけてで、散布間隔は1ヶ月とし、散布後は雨量200mmを目安に散布します。薬剤はファンタジスタ顆粒水和剤2000〜4000倍（14日前）やキノンドー水和剤800〜1000倍（30日前）を散布します。ダニ類は夏期の高温時には増殖が早いので注意して防除しましょう。

レタス

トンネルの換気法

品質の向上をはかるためにはトンネルの温度管理が重要なポイントになる。いずれの作期も被覆時期の目安は平均気温が10℃くらいになったときであるが作期や生育状態によって適切に判断する。

1月どりでは結球開始時期なので袖開き状態を多くするなどして、20℃前後を目標に低めの温度管理がよい。

2月どりや3〜4月どりでは、被覆後のトンネル内で外葉をつくらなければならぬ。外葉の生育を促すには日中のトンネル内温度は高温（25℃程度）がよく、そのため被覆当初は密閉とか少量換気とする。ただ結球開始期が近づく頃から1月どりと同様に低めの温度管理にしないと、腰高で締まりが悪い変形球が多くなるので注意する。それからトンネル内は湿度が高いためアブラムシ・腐敗病等が発生すると思われるので早めに予防防除を行いましょ。

ほうれん草

肥料切れになると、べと病が多発しますので品質向上を図るため出荷10日前ぐらい前に硫酸等を10アルあたり20kg程度施用すると良いでしょう。べと病には、レーバスフロアブル2000倍（3日前）または、ランマンフロアブル2000倍（3日前）をヨトウムシ類には、プレバソソフロアブル5〜2000倍（前日）または、プレオフロアブル1000倍（前日）を発生初期に散布してください

菜の花



出荷が始まっていますが、10〜15日間隔でNK化成等を10アルあたり20kg程度を施用し濃緑で高品質生産を目指しましょう。病害虫については、白さび病予防にストロビードロフロアブル3000〜4000倍（前日）をハスモンヨトウには、コテツフロアブル2000倍（3日前）または、プレバソソフロアブル5〜2000倍（前日）を散布し、登録農薬が少ないため早めの防除をお勧めします。

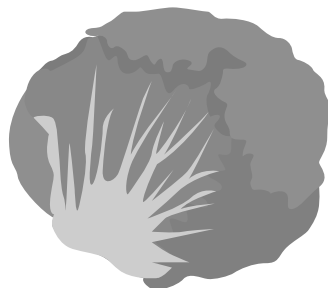

ブロッコリー

追肥の時期とその量 作型によって若干の違いはありますが、十分な外葉作り（栄養生長）から、肥効を切らさず、スムーズに花蕾形成（生殖生長）させることが、花蕾・品質・収量に大きく影響するので、追肥の時期と量は非常に重要です。

秋～年内取りは、気温が生育適温下の期間が長いので、遅れずに早めの追肥を行います。追肥には、速効性肥料で10アール当たり3kg（チッソ成分量）程度を1回分とし、2回に分けて施します。1回目は活着後すぐに（定植後約10日）、2回目は1回目の追肥後さらに15～20日後に行い、追肥は出蕾前に終えるようにします。

12月どりは、収穫期の気温が低くなり、低温ストレスから花蕾表面にアントシアン着色が見られる場合があります。特に肥効が切れた場合、その発生が強くなりますので、生育状況を見て必要に応じて追肥をもう一度行います。

冬どりは生育期間が長く、収穫期が厳寒期に当たるので、肥効を持続させることが作柄を決定する最大のポイントになります。

1回目の施肥量は年内どりに準じ3回の分肥を基本とします。花蕾が見えた頃に最後の止め肥を行うことにより、がっちりとした重量感のある花蕾が収穫できます。

また早春どりをねらう場合は、2月中旬

以降の上昇気温下で一気に株と花蕾を太らせていくため止め肥は2月下旬までに施します。

豆類

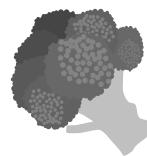

エンドウについては間引きし中耕土寄せ・追肥等の管理をしてください。そら豆については間引き・芽の除去は急がず最低気温が5度以上ぐらいになってから行ってください。豆類は適用農薬が少ないので早めめの防除を行いましう。



洋人参

本葉3～4枚頃までに間引きをし土寄せは本葉5～6枚程度の時期に2回くらい行いましょう。換気は本葉5～6枚（土寄せ時期）まで、生育促進のため日中27～30度のやや高温管理とします。それ以降は過繁茂を除き、根の肥大・着色促進・抽台抑制のため日中20～25度を目標に管理して下さい。

お茶

秋・冬の管理 この時期の樹体の状態は、翌年の一番茶の収量はもちろん、それ以後の生育・収量にも大きく影響する。そこで深耕して敷草などをすきこみ、土壌改良をおこなうとともに施肥（秋肥）をする。整枝は早すぎるとあとから側芽が伸び出すので低温になつてから、適採面をそろえる程度にできるだけ浅くしてください。そして葉の層（葉層）を確保し光合成を促進させるようにしましょう。冬の寒さが厳しい地域では樹勢を維持する為に春の整枝だけにしましょう。またチャトゲコナジラミの発生園については、冬期（10月～3月）にマシン油乳剤（アタックオイル50倍～100倍）を散布して下さい。

お茶栽培講習会開催!!

開催日 令和三年二月二十二日(月)
時間 西部地区 午前十時から
 東部地区 午後一時三十分から
場所 西部地区 つるぎ町就業改善センター
 (つるぎ町貞光字宮下六一)
 東部地区 農業応援センター 二階
 (美馬市脇町字拝原一三二〇番地)

問い合わせ JA美馬農業応援センター
 農業支援課

TEL(〇八八三)五三一八五三四

※感染拡大防止の観点からマスク着用の徹底をお願いします。また、当日体調の悪い方の出席は控えてください。

農福連携

本年よりJA施設での作業員不足を農福連携事業で補う取り組みを始めました。

池田支援学校美馬分校の高等部2年生が、就業体験を行いました。協町ライスセンターで今年初めて取り組みました。生産者が持ち込んだお米を乾燥・粳摺りをした玄米の袋詰め作業を行った。力仕事の負担を軽減するアシストスーツを着けることにより体の負担が軽減されました。また、「多機能型事業所阿波かしがおか」と委託契約を締結し(株)アグリサポート美馬とも連携して、周年雇用体系を確立いたします。組合員の皆様にも各施設やほ場で障がい者が活躍する姿を見ていただき、農福連携にご理解を頂きながら、管内の農家にも取り組みを広げて行きたいと思っております。



「剣の誉」の新しいロゴが決定

JA美馬の緑茶飲料水「剣の誉」の新しいロゴを市内15小中学校から募集し、65点の応募の中から協町中学校3年の大野詩歩さんの書作品に決定しました。

令和3年3月に販売予定になっています。

1本(500ml) 140円(税込)

1箱2700円(税込)



預けて安心! 自筆証書遺言書保管制度

全国の**法務局**※で
ご利用いただけます。

※本局・支局等合計312か所

遺言書の保管の申請には
手数料**3,900円**が
かかります。

あなたの
大切な遺言書を
守ります

令和2年
7月10日(金)
開始



遺言書ほかんガルー

徳島地方法務局からのお知らせ

～本制度を利用すると～

- ★法務局が保管するので、改ざんのおそれがない。
- ★家庭裁判所の検認が不要となる。
- ★遺言者の死後、証明書の発行や閲覧がされると相続人等全員に通知がされる。
- ★遺言書の保管申請が3,900円でできる。

終活の
一部としてご利用
ください!!

詳しくは徳島地方法務局ホームページ

供託課 ☎088-622-4867
 阿南支局 ☎0884-22-0410
 美馬市局 ☎0883-52-1164

ローンの借入れをご検討されている方に

JA美馬の 各種ローン



お客さまのライフプランニングやニーズにあわせて、
JA美馬では様々なローンをご用意しております。

マイホームの夢を応援

住宅ローン

- お家の新築・購入資金を借りたい
- 今借入れされている住宅ローンの借換えを考えている など



快適なマイホームのサポートに

リフォームローン

- お家の増改築・補修費用を借りたい
- キッチン・お風呂のリフォーム費用を借りたい など



教育資金をまるごとサポート

教育ローン

- お子様のお入学金・授業料・学費を借りたい など



充実したカーライフのために

マイカーローン

- 車やバイクの購入資金を借りたい
- 運転免許の取得資金を借りたい など



その他ローンもございますので、この機会にぜひご相談ください

令和2年11月1日現在



本所 TEL(0883)53-7224 美馬支所 TEL(0883)63-3181

「JAとのお取引はこれから」というお客さまもお気軽にどうぞ

アグリマイティー資金

農地取得から運転資金まで幅広い用途にご利用いただけるJAの資金です。

資金の特徴

- 幅広い資金用途
- スピーディーな対応
- 最長25年間



(令和2年4月1日現在)

ご利用いただける方	○組合員(正組合員・准組合員)、もしくは農業者等であること
資金用途	○農業生産に直結する設備資金・運転資金 ○農産物の加工・流通・販売に関する設備資金・運転資金 ○地域の活性化・振興を支援するための設備資金・運転資金 ○農業者等の再生可能エネルギー利用の取組みを支援するための発電・蓄電設備取得資金 ○自然災害等による農業経営の一時的な悪化に対応するため、農業経営の維持や再開を目的とした緊急性を要する資金
ご融資金額	○事業費の100%の範囲内 ※ただし、再生可能エネルギー対応資金については、貸付上限額を50百万円とします。 災害緊急資金については、貸付上限額を5百万円とします。
ご融資期間	○長期資金 対象事業に応じ最長25年以内(据置期間 3年以内) ※災害緊急資金については、最長7年以内(据置期間 1年以内)。 ○短期資金 1年以内
貸付方法	○長期資金(証書貸付) ○短期資金(手形貸付または証書貸付)
ご返済方法	○長期資金(元金均等返済または元利均等返済) ○短期資金(期日一括返済または元金均等返済)
金利	○JA所定の利率といたします。(固定金利、変動金利)
保証・担保	○原則として徳島県農業信用基金協会の保証をご利用いただけます。 ※別途、同基金協会所定の保証料が必要です。 ○必要に応じ担保または保証人を求める場合があります。
申込時の留意点	○本資金のご利用にあたっては、JA所定の審査を要します。

※本資金の詳しい条件などについては、当JA融資窓口までお問い合わせください。

※審査の結果によりお客様のご希望に添えない場合がございます。

美馬農業協同組合
TEL: 0883-53-7224

自動車共済にご加入の皆さまへ

人生は 落とし穴 だらけ!!

日常生活の思わぬトラブルで、
大きな賠償責任を負うことがあります。
手軽な特約で、まさかに備えませんか？

日常生活のトラブルによる賠償責任は思わぬ高額となることも…

例えば
自転車事故による賠償金額 **9,521万円**※
(神戸地方裁判所2013年7月4日判決)



新登場

自動車共済に安心をプラス!!



日常生活賠償責任特約

自転車事故をはじめとする日常生活のさまざまな損害賠償責任を保障します。

2億円

支払限度額

安心の
示談交渉
サービス付

共済掛金1,890円(共済期間1年、一時払の場合)

くわしい保障内容は裏面をご覧ください

※1 出典:日本損害保険協会ホームページ ※2 裁判において支払いを命じられた金額(概算額)であり加害者が実際に支払う金額とは異なる場合があります

相手方への保障



日常生活賠償責任特約

・住宅(※1)の管理上の不備や欠陥によって生じた事故または買物や旅行などの日常生活で生じた事故(※2)により、他人を死亡させたり、負傷させたり、他人の財物に損害を与えたり、あるいは誤って線路に立ち入ったことなどにより、電車などを運行不能にしたため法律上の損害賠償責任を負担するときに共済金をお支払いする保障です。

・**記名被共済者1名のご加入により、ご家族(※3)も保障対象となります。**

(※1) 被共済者の居住の用に供される住宅用建物をいい、別荘等一時的に居住の用に供される住宅用建物を含みます。

また、住宅には同一敷地内に所在する動産・不動産も含まれます。

(※2) 住宅以外の不動産の所有、使用または管理による事故を除きます。

(※3) 記名被共済者本人、配偶者、同居の親族、別居の未婚の子などが保障対象となります。

日常生活のトラブルを幅広く保障します！



自転車でも他人にケガを
させてしまった！



飼い犬が他人を噛んでケガを
させてしまった！



買い物でお店の商品を
こぼしてしまった！



自転車で転倒し、駐車中の他人の
自動車に傷をつけた！

示談交渉サービス付

まさかの事故時、
相手方との交渉は
JA共済におまかせください！

この特約で共済会の支払い対象となる事故について、被共済者のお申し出があり、かつ相手方の同意が得られれば、JA共済は被共済者のために示談交渉をお引き受けします。

※被共済者の過失がない場合などは、JA共済が示談交渉を行うことができません。



“自転車共済(保険)”の加入義務化が進んでいます。
ぜひ日常生活賠償責任特約への加入をご検討ください。

都道府県および
政令市の状況

義務化

宮城県、山形県、埼玉県、東京都、神奈川県、山梨県、長野県、静岡県、滋賀県、京都府、大阪府、奈良県、兵庫県、愛媛県、福岡県、鹿児島県、仙台市、さいたま市、柏根原市、静岡市、名古屋市、京都市、堺市、岡山市、福岡市

努力義務化

北海道、茨城県、群馬県、千葉県、富山県、和歌山県、鳥取県、徳島県、高知県、香川県、熊本県、千葉県

出典：自転車活用推進官民連携協議会ホームページ

(2020年9月30日現在)

記名被共済者またはそのご家族が、この特約と同様の保障(※4)に複数加入している場合は、保障が重複することがあります。保障が重複する場合は、対象となる事故について、どちらの契約でも保障されますが、いずれか一方の契約からは共済金が支払われない場合があります。保障内容の差異や加入金額をご確認いただき、保障の可否をご判断いただいたうえでご契約ください。(※5)

(※4) 自動車共済以外の共済契約でご契約されている保障や、組合以外の保険(共済)契約を含みます。

(※5) これらの保障を1契約にのみ付帯した場合、そのご契約を解約・内容変更したときや、ご家族の状況の変化(同居から別居への変更等)があるときに、保障がなくなったり、保障の対象者が変わることがありますのでご注意ください。

この資料は概要を説明したものです。ご検討にあたっては、「重要事項説明書(契約概要)」を必ずご覧ください。また、ご契約の際は、「重要事項説明書(注意喚起情報)」および「ご契約のしおり・約款」を必ずご覧ください。

お問い合わせは

JA美馬 本 所 53-7225
美馬支所 63-3181

加入後の事故は、専用窓口まで
JA共済日常生活事故対応センター

0120-628-931

受付時間 9:00~17:00 ※土日・祝日および12月29日~1月3日を除きます。
(JAの営業時間内でも、こちらの番号までご連絡ください)

JA共済ホームページアドレス <https://www.ja-kyosai.or.jp>

20481030312

JA共済にご加入のみなさまへ

JA共済
からの
お知らせ

全国で増加 住宅等の建物修理に関する **トラブル** にご注意ください!

こんな勧誘にご用心!

JA共済から指定されていますので、安心して下さい。

お宅の屋根瓦ゆがんでいますよ。共済金の支払対象になりますし、共済金の範囲内で修理しますので、お客さまの**自己負担はありません!** もし請求手続きが面倒であれば、手続きも代行しますよ!?



あら、それはいいわね。

と、うっかり応じてしまうと...

こんなことも...

1 うその理由での請求を勧められた!

「台風が原因と言えば問題ないですから」と、**うその理由**で共済金請求をするように勧められた!

うその理由による共済金請求は、共済金詐欺に該当するおそれがあります。

共済金詐欺にあたらぬかしら...



こんなことも...

2 法外な解約料金を請求された!

見積書の金額が高すぎるので、知り合いの業者に頼もうと思い解約しようとしたら、**高額な解約料金を**請求された!

支払われた共済金の50%なんて聞いてないよ!



こんなことも...

3 ずさんな工事をされた!

見積書の内容どおりの工事をしてもらえず、引渡後すぐに**雨漏り**が発生した!

お金を返して!



ご注意 建物修理トラブル

「共済金**が使える**」と言って建物修理の勧誘を受けたときには、**建物修理契約を締結する前にまずJAにご相談ください!**



各地の消費生活センターへの相談が近年増加しています！

参考 「共済金(保険金)が使える」という建物修理に関するトラブルの相談件数^{※1}

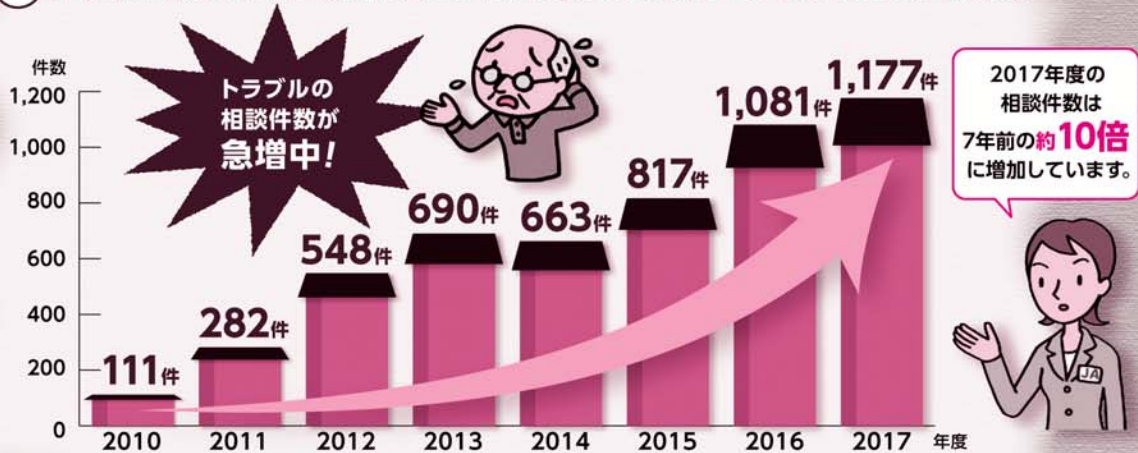

※1 相談件数は2018年7月31日までのPIO-NET^{※2}登録分。消費生活センター等からの経由相談は含まれない。
 ※2 PIO-NET(パイオネット:全国消費生活情報ネットワークシステム)とは、国民生活センターと全国の消費生活センター等をオンラインネットワークで結び、消費生活に関する相談情報を蓄積しているデータベースのこと。

消費者へのアドバイス

- 1 申請代行業者の説明を鵜呑みにせず、必要のない勧誘はきっぱりと断る。
- 2 契約している保険の内容を自分の目で確認したうえで、事実に基づいて保険金を請求する。わからなければ保険会社等に相談する。
- 3 複数の修理業者から見積りを取り、慎重に判断する。
- 4 修理の着工前に代金を全額前払いすることは避ける。
- 5 訪問販売や電話勧誘販売で契約した場合には、クーリング・オフできる。
- 6 トラブルにあったら、最寄りの消費生活センター等に相談する。

実際のトラブル事例

「その理由で保険金を請求することになると思い、勧誘を断ったら嫌がらせをされた。」

「契約している火災保険の保険金や共済の共済金を使って屋根工事ができる」「請求手続き費用も一切かからない」というチラシを近所で配っていた業者が自宅に来た。高齢の母が強引に勧誘されたようで、申請代行業者から共済金請求の手続きを急かされていた。娘である自分が気づき、申請書類を見たところ、申請代行業者に勧められたとおり屋根の損傷の原因を4月の強風が原因として共済に申請しようとしていた。屋根の損傷は経年劣化によるものだと思っていたので、うその理由で申請することになるのではないかと思い、契約を断った。その後、断っても断っても申請代行業者は訪問してきて、母に「共済金はおりたか」「すでに調査の手配をしているんだ。弁護士に相談して損害賠償請求してやる」と怒鳴って詰め寄ってくる。これ以上勧誘しないでほしい。

(契約者: 80歳代 無職 女性)



独立行政法人 国民生活センター相談事例より

地震・台風などの自然災害の後にトラブルが多くなります！



ご注意

「共済金が使える」と言って勧誘されたケースでの建物修理に関するトラブルが増加しています。このような勧誘については鵜呑みにせず、必ず建物修理契約を締結する前にJAにご相談ください。契約後であってもクーリング・オフできる場合があります。なお、トラブルになった場合には、国民生活センターや消費生活センターで相談を受け付けています。

お問い合わせ・ご相談は

JA美馬 本 所 53-7225
 美馬支所 63-3181

終身年金で
安心!

知って得する 農業者年金

農業者の方は、国民年金の上乗せの
公的な年金「農業者年金」に加入して
安心して豊かな老後を!

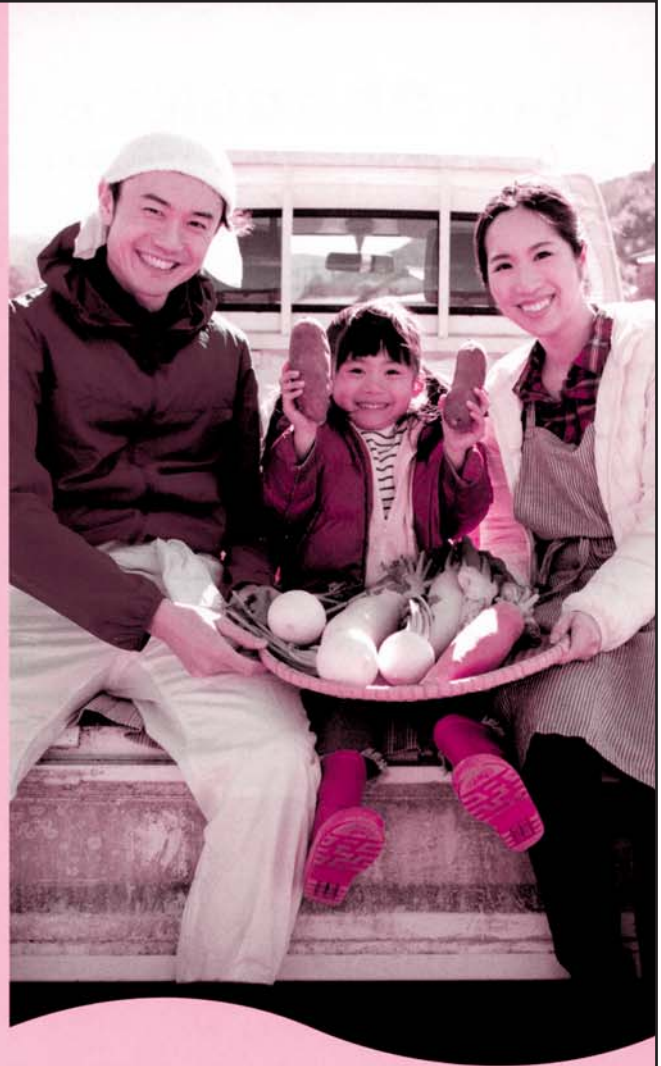

ポイント

1

農業者なら誰でも入れる「終身年金」です!

ポイント

2

一定の要件を満たす方には、
月額最大**1万円の保険料補助**

ポイント

3

加入で大きな節税効果!
保険料は**全額社会保険料控除の対象**

詳しくは…

農業者年金基金

検索

<https://www.nounen.go.jp>



ふれあいセンター 会員大募集

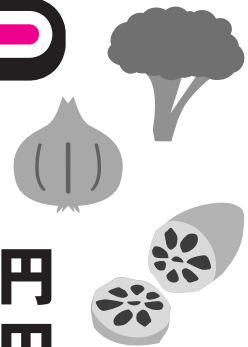

- ◎新規会員 年間5,000円
- ◎2年目以降 年間3,000円

ふれあいセンター会員とは、ふれあいセンターに出荷する人たちのことです。
農業を通じて生きがいを見つけない方、お気軽にご相談ください。



JA美馬オリジナル マチ付き チャックエコバッグ プレゼント

お申込日 令和 年 月 日

おとこ	<input type="checkbox"/> <input type="checkbox"/> <input type="checkbox"/> - <input type="checkbox"/> <input type="checkbox"/> <input type="checkbox"/> <input type="checkbox"/>
おなまえ	美馬 市郡 フリガナ 様
TEL	() -

申込期限
令和3年3月31日(水)
まで

上記を記入し
本所 農業応援センター／ふれあいセンター／
JA美馬金融機関で引き換えできます。

もしもの時は…どうすればいいの？

①まずはJAへご連絡下さい。②寝台車で病院などへお迎えにあがります。

☎0883-53-8053

思い出を永遠に—

地域の皆様とのふれあいを大切に、
最良のサービスをご奉仕できるよう
スタッフ一同、努めてまいります。



やすらぎホール本館祭壇

祭壇を生花で飾れます。



やすらぎホール南館祭壇



やすらぎ西ホール祭壇

香典返し JA美馬やすらぎの会会員 **5%割引** 対象商品



銘茶
1箱(80g) **650円**(税別)



銘茶
1箱(120g) **800円**(税別)



阿波の糸
半田手延べそうめん
1箱(250g) **500円**(税別)



徳印
半田手延べ干しめん
1箱(500g) **600円**(税別)
(香典返しは他にもございます。)

貸衣裳

急なご葬儀にもご利用いただけるよう、
男性・女性用の貸衣裳を
ご用意しております。

●男性 … スーツ
(ネクタイ含む)

●女性 … 和服

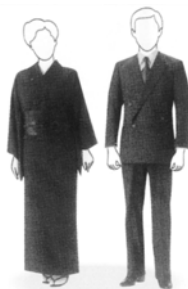

各宗派

通夜・ご葬儀まで、ご予算に応じてご利用頂けます。

やすらぎホールご利用のメリット

- ◆葬儀専用場なので社葬・団体葬・個人葬の各葬儀に最適です。
- ◆厳粛な葬儀がスムーズに行えます。
- ◆ご遺族・司式者様控室をご用意しております。
- ◆椅子式の葬儀ですからご参列の方々も疲れません。
- ◆自宅の掃除、模様替え、備品等の準備は不要です。
- ◆料理から返礼品までご用意しております。
- ◆冷暖房完備、天候の心配不要。
- ◆マイクロバスにて送迎いたします。



JA美馬やすらぎ西ホール

一生懸命生きてこられた大切な命・家族の涙を
▲は心を込めてお見送り致します。

花環・生花
寝台車・自宅葬

**24時間
受付中**

年中無休



大駐車場完備



JA美馬やすらぎホール

JA美馬やすらぎの会 会員募集中

延長!!
入会金 令和3年 **8/31(火)まで** ▶ **5,000円**
1家族 通常10,000円

※「1家族」は家族(同居)また、同居でなくとも会員の扶養家族(学生等)、隣接に住む1親等も対象。

■「JA美馬やすらぎ西ホール」または「JA美馬やすらぎホール(本館・南館)」利用時に

祭壇 本体価格より

JA美馬組合員ならさらに

香典返し 通常より

会員特典
15%割引 **5%割引** **5%割引**

やすらぎの会にご入会された方に

徳節 半田手延そうめん

阿波の糸 **プレゼント** 好評!! 令和3年 8/31(火)まで



「年金友の会」の加入者は

花輪2本サービス

※JA美馬やすらぎの会へのご入会は、本所・美馬支所・農業応援センターで受付けております。

※会員特典の祭壇本体価格は生花を除きます。

私たちが一番大切にしたいこと。

それはギフトを通じ、“気持ちを贈る・受取る”文化を守り続けること。

そのために、人と地域のか関係を大切に、多くの幸せを伝達していきます。

KAWANO 贈答品専門店

Co.Ltd.



組合員価格がございます

購入の際に、JA美馬組合員であることを店頭でお伝えください。

JA美馬業務提携店
KAWANO
Co.Ltd.
脇町店

美馬市脇町大字猪尻字若宮南137-1
Open/10:00~18:00 Close/水曜
Tel.0883-52-1025
fax:0883-52-1027

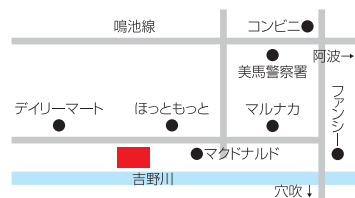

JA美馬基幹事業所等

〒771-2106 美馬市美馬町字天神116番地3 TEL(0883)63-3181
美馬支所
〒779-3601 美馬市脇町字拝原460番地 TEL(0883)52-1833
ふれあいセンター
〒779-3601 美馬市脇町字拝原1227番地 TEL(0883)52-0654
脇町給油所
〒779-3601 美馬市脇町字拝原40-209 TEL(0883)52-1166
やすらぎホール
〒777-0003 美馬市穴吹町三島字三谷268番地 TEL(0883)53-2515
(株)アグリサポート美馬

〒779-3601 美馬市脇町字拝原1220番地 TEL(0883)53-8050
農業応援センター
〒771-2105 美馬市美馬町字駅16番地1 TEL(0883)63-2011
農機センター
〒771-2107 美馬市美馬町字中通214番地3 TEL(0883)63-5154
谷口給油所
〒771-2104 美馬市美馬町中道北33番地1 TEL(0883)53-8053
やすらぎ西ホール

明日に向かって **美馬農業協同組合**
JA美馬

●JA美馬通信 vol.48 ●発行日/2021年1月 ●編集・発行/JA美馬
(本所)〒779-3601 徳島県美馬市脇町字拝原1300番地 TEL.0883-53-7222 FAX.0883-53-9546