

JA美馬ふれあいネットワーク 明日に向かって



美馬通信

M I M A C O M M U N I C A T I O N



CONTENTS

● 組合長新年のあいさつ	1
● JA美馬本所・美馬支所 起工式を行いました 令和4年度 新採用職員紹介	2
● 営農だより	3・4
● 女性部 見本市を開催 栽培講習会のお知らせ	5
● 令和5年度「剣の誉」の新しいロゴが決定 ふれあいセンター会員大募集	6
● 美馬市とつるぎ町に「剣の誉」「ゆーずドリンク」を寄贈しました 第12回 全国和牛能力共進会in鹿児島!	7
● 令和4年度JA共済全国小・中学生「書道・交通安全ポスター」 徳島県コンクール入賞者発表	8
● 第2回つなぐチャリティーラン&ウォーク JA美馬 ゆーずドリンクを寄贈	9
● 各お知らせ等	10~





美馬農業協同組合

代表理事組合長

藤本博明

新年明けまして

おめでとーございます

組合員の皆さん、ご家族お揃いで健やかに新年を迎えられ、心よりお慶び申し上げます。旧年中はJAの事業及び運営に対しまして格段のご理解・ご協力を賜り厚く御礼申し上げます。

昨年を振り返りますと、新型コロナウイルス感染症の中でも、特にかつてない規模とスピードで感染拡大した第七波には、大変な脅威を感じました。その後、終息し切らないうちに第八波がおとずれ年末年始がインフルエンザの流行とともに懸念されています。皆様方におかれましても、引き続きワクチンの接種を含めて感染防止対策を講じて体調管理に気をつけてください。

昨年は、コロナ禍による影響に加え、ロシアのウクライナ侵攻による燃油・飼料・肥料・各種原材料等の高騰により、組合員・農家の皆様におかれましては、大変ご苦労のあった年と思われまます。本年も引き続き県及び市町

に対して農業者の経営継続に関する支援の要請を行なってまいります。

本所・美馬支所における建設計画につきまして、昨年十月四日に起工式を行い、その後、佐々木建設の工事のもと順調に進んでおり、計画通りに進めば四月の落成式を予定していますので、それまでの間皆様方には仮店舗での対応にご辛抱を賜り、完成を楽しみにお待ちいただきたいと思います。

県域統合JAの取り組みについては、令和三年十月より各種協議を積み重ね、順調に進めば、本年一月末に合併予備調印式の締結を予定しており、その後三月には九JAにおけるそれぞれの臨時総代会へと進めてゆく計画ですのでどうかよろしく願います。

農業・地域・JAを取り巻く環境は依然として厳しいものではありませんが、今後も組合員及び農家の方々の所得安定と、JA経営の健全化を図り地域の振興と食農教育・各種地域貢献活動を通じて組合員及び利用者の皆様はもとより、地域住民のみならず魅力のある事業展開を図ってまいりたいと思っております。

皆様にとって、新しい年がよりよい年になりますよう心より祈念するとともに、引き続きご支援ご協力賜りますようお願い申し上げます。新年のご挨拶とさせていただきます。

謹んで新年のごあいさつを申し上げます

令和5年 元旦
美馬農業協同組合

代表理事組合長	藤本博明	代表理事専務	佐野博文	代表理事専務	國見明人	第一理事	谷川真角	理事	猪本邦富	理事	戎忠茂	理事	大宗良徳	理事	奥村敏彦	理事	鎌村清貴	理事	清兼茂	理事	佐藤健二	理事	塩田正幸	理事	田岡一也	理事	高木健司	理事	藤尾良信	理事	藤本明	理事	満寿川誠	理事	松田小百合	理事	松原知昭	理事	宮本政江	理事	藤本高次	理事	前田実	理事	喜多輝光	理事	花岡俊喜	理事	宮久保庄二	理事	外職員一同
---------	------	--------	------	--------	------	------	------	----	------	----	-----	----	------	----	------	----	------	----	-----	----	------	----	------	----	------	----	------	----	------	----	-----	----	------	----	-------	----	------	----	------	----	------	----	-----	----	------	----	------	----	-------	----	-------



JA美馬本所・美馬支所 起工式を行いました

昨年の10月4日にJA美馬本所・美馬支所の起工式を行いました。工事が計画通りに進めば4月に落成式を予定しています。皆様方には、仮店舗での営業で何かとご不便をおかけしますが、新店舗の完成を楽しみにお待ちしております。



令和4年度 新採用職員紹介

歓迎の言葉

社会人として歩み始める場所にJA美馬を選んでいただきありがとうございます。
「志をたてて、もって万事の源となす」吉田 松陰 の言葉
新人さんへ、小さくてもいいから目標を立てることからすべてが始まる。
素直さ、行動力、学ぶ力の三つを持つことが成長の早道である。
さあ、みんなで頑張りましょう。

JA 美馬 代表理事組合長 藤本 博明

井上 紘平

趣味／ 読書、サイクリング
特技／ 速読
豊富／ まだまだ覚えることもたくさんありますが頑張っていきたいです。



緒方 友子

趣味／ カフェ巡り
特技／ 絵を描くこと
豊富／ 入組して8カ月が経ち、少しずつですが日々の業務にも慣れてきました。まだまだ分からない事も多く、先輩方に迷惑をかけることも多々ありますが早く一人前になれるよう日々精進して参ります。よろしくお願いいたします！



藤田 竜典

趣味／ オンライン、漫画
特技／ すぐ寝れること
豊富／ これから経験を積み、仕事を覚え、組合員さんに信頼されるよう頑張っていきたいと思っておりますのでよろしくお願いいたします。





営農だより

営農指導員
逢坂宏和

ゆず園の管理

ゆずは柑橘類の中でも多肥を要するもので、成木では年間にチツソ成分量で30〜40kg施用します。ただし1回の10アール当たり施用量はチツソ成分量で10kg以内とし施肥回数を多くしましょう。また、年間のチツソ施用量が30kg以上になると土壌が酸性に傾きやすいので苦土石灰を10アール当たり150kg〜200kg施用しましょう。

病害虫防除では、特にそうか病・黒点病・ダニ類について注意しましょう。そうか病が発生すると果実肥大が悪く、収量低下の原因となります。特に発芽期から新梢伸長期に気温が低く雨が多いと多発します。防除適期は発芽直前の4月上旬と落花期の5月下旬でストロビードライフロアブル2000倍(14日前)が効果的です。黒点病は枯枝から伝染するので、枯枝の除去が大切です。防除は幼果期の6月上旬から9月上旬にかけて、散布間隔は1ヶ月とし、散布後は雨量200mmを目安に散布します。薬剤はファンタジスタ顆粒水和剤20000〜40000倍(14日前)やキノンドー水和剤80を800倍(30日前)で散布します。ダニ類は夏期の高温時には増殖が早いので注意して防除しましょう。

レタス

トンネルの換気法 品質の向上をはかるためにはトンネルの温度管理が重要なポイントになる。いずれの作期も被覆時期の目安は平均気温が10℃くらいになったときであるが作期や生育状態によって適切に判断する。

1月どりでは結球開始時期なので袖開き状態を多くするなどして、20℃前後を目標に低めの温度管理がよい。

2月どりや3〜4月どりでは、被覆後のトンネル内で外葉をつくらなければならぬ。外葉の生育を促すには日中のトンネル内温度は高温(25℃程度)がよく、そのため被覆当初は密閉とか少量換気とする。ただ結球開始期が近づく頃から1月どりと同様に低めの温度管理にしないと、腰高で締まりが悪い変形球が多くなるので注意する。それからトンネル内は湿度が高いためアブラムシ・腐敗病等が発生すると思われるので早めに予防防除を行いましょ。

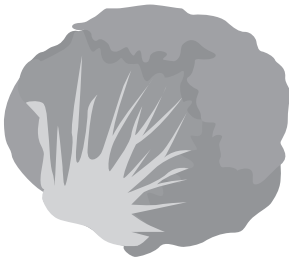

ほうれん草

肥料切れになると、べと病が多発しますので品質向上を図るため出荷10日ぐらい前に硫安等を10アールあたり20kg程度施用すると良いでしょう。べと病には、レーバスフロアブル2000倍(3日前)または、ランマシフロアブル2000倍(3日前)をヨトウムシ類には、プレバソソフロアブル52000倍(前日)または、プレオフロアブル10000倍(前日)を発生初期に散布してください



菜の花

出荷が始まっていますが、10〜15日間隔でNK化成等を10アールあたり20kg程度を施用し濃緑で高品質生産を目指しましょう。病害虫については、白さび病予防にストロビードロアブル30000〜40000倍(前日)をハスモンヨトウには、コテツフロアブル20000倍(3日前)または、プレバソソフロアブル52000倍(前日)を散布し、登録農薬が少ないため早めの防除をお勧めします。

ブロッコリー

追肥の時期とその量

作型によって若干の違いはありますが、十分な外葉作り(栄養生長)から、肥効を切らさず、スムーズに花蕾形成(生殖生長)させることが、花蕾・品質・収量に大きく影響するので、追肥の時期と量は非常に重要です。

秋々年内取りは、気温が生育適温下の期間が長いので、遅れずに早めの追肥を行います。追肥には、速効性肥料で10a当たり3kg(チッソ成分量)程度を1回分とし、2回に分けて施します。1回目は活着後すぐに(定植後約10日)、2回目は1回目の追肥後さらに15〜20日後に行い、追肥は出蕾前に終えるようにします。

12月どりは、収穫期の気温が低くなり、低温ストレスから花蕾表面にアントシアン着色が見られる場合があります。特に肥効が切れた場合、その発生が強くなりますので、生育状況を見て必要に応じて追肥をもう一度行います。

冬どりは生育期間が長く、収穫期が厳寒期に当たるので、肥効を持続させることが作柄を決定する最大のポイントになります。

1回目の施肥量は年内どりに準じ3回の分肥を基本とします。花蕾が見えた頃に最後の止め肥を行うことにより、がっちりとした重量感のある花蕾が収穫できます。

また早春どりをねらう場合は、2月中旬

以降の上昇気温下で一気に株と花蕾を太らせていくため止め肥は2月下旬までに施します。

元肥にはできるだけ微量要素(特にホウ素)を含んだ肥料を使用するよう心がけましょう。ホウ素欠乏症になると表面に病斑を生じ出荷に影響が出てきます。微量要素は後からの補給が難しいので特に注意が必要です。

豆類



エンドウについては間引きし中耕土寄せ・追肥等の管理をしてください。そら豆については間引き・芽の除去は急がず最低気温が5度以上ぐらいになってから行ってください。豆類は適用農薬が少ないので早め早めの防除を行いましょ。

洋人参



本葉3〜4枚頃までに間引きをし土寄せは本葉5〜6枚程度の時期に2回くらい行いましょう。換気は本葉5〜6枚(土寄せ時

期)まで、生育促進のため日中27〜30度のやや高温管理とします。それ以降は過繁茂を除き、根の肥大・着色促進・抽台抑制のため日中20〜25度を目標に管理して下さい。

お茶



秋・冬の管理

この時期の樹体の状態は、翌年の一番茶の収量はもちろん、それ以後の生育・収量にも大きく影響する。そこで深耕して敷草などをすきこみ、土壌改良をおこなうとともに施肥(秋肥)をする。整枝は早すぎるとあとから側芽が伸び出すので低温になつてから、適採面をそろえる程度にできるだけ浅くしてください。そして葉の層(葉層)を確保し光合成を促進させるようにしましょう。冬の寒さが厳しい地域では樹勢を維持する為に春の整枝だけにしましょう。またチャトゲコナジラミの発生園については、冬期(10月〜3月)にマシン油乳剤(アタックオイル50倍〜100倍)を散布して下さい。



女性部 見本市を開催

令和4年11月21日(月)22日(火)に女性部会員約70名参加のもくらしの宅配見本市を美馬支所で開催。JAくらし宅配便とは毎日の安全・安心を、ご自宅へ。便利なJAの宅配サービスです。国産原料や安全・安心な原料・製造方法にこだわった「エーコープマーク品」・「全農ブランド商品」や、地産・県産・国産にこだわった食料品やくらしの商品をお届けするシステムです。女性部会員の方に商品の事をもっと知ってもらう為開催しました。7社のメーカーから説明があり詳しく商品を知ることが出来ました。

「エーコープマーク品」はふれあいセンターにて販売中です。



栽培講習会のお知らせ

夏野菜栽培講習会

- 1.開催日 令和5年1月24日(火)
- 2.時間・場所 ●10:00～ ピーマン・なす新規栽培講習会
●13:30～ オクラ・きゅうり夏野菜栽培講習会
美馬町市民サービスセンター3階
(美馬市美馬町字天神121番地)
- 3.内容 夏野菜栽培の土作り・肥料・農薬などについてお話しします。



お茶栽培講習会

- 1.開催日 令和5年1月25日(水)
- 2.時間・場所 13:30～
美馬町市民サービスセンター
(美馬市美馬町字天神121番地)

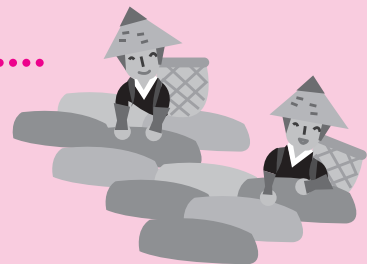

※コロナウイルス感染拡大防止の観点からマスク着用の徹底をお願い致します。また当日体調の悪い方の出席は控えてください

【お問い合わせ】JA美馬農業応援センター 営農支援課 TEL(0883)53-8534



令和5年度「剣の誉」の新しいロゴが決定

JA美馬の緑茶飲料水「剣の誉」の新しいロゴを市内の小中学校から募集し、115点の応募が有り、JA美馬、農業応援センターで選考会を行いました。最優秀作品に美馬小学校6年生の松原崇馬さんの書作品に決定しました。

新しい「剣の誉」は令和5年4月に発売予定です。

松原崇馬さん、最優秀賞おめでとうございます。

令和5年度発売の(剣の誉)ロゴに1年間使用させていただきます。



篠原銀成さん、令和4年度のペットボトルロゴ使用大変ありがとうございました。



ふれあいセンター会員大募集

◎新規会員〈加入時〉5,000円 ◎2年目以降〈年会費〉3,000円

ふれあいセンター会員とは、ふれあいセンターに出荷する人たちのことです。

農業を通じて生きがいを見つけた方、お気軽にご相談ください。



Instagramも更新しています。右のQRよりアクセスし、フォローをどうぞよろしくお願いします。



【お問い合わせ】
JA美馬ふれあいセンター
TEK.0883-52-1833

美馬市とつるぎ町に 「剣の誉」「ゆーずドリンク」を寄贈しました。

当JAは地域貢献活動の一環で熱中症対策として、美馬市とつるぎ町の保育園、認定こども園、幼稚園、小中学校の子どもたちに地産地消に理解を深めて、農業への関心を高めてもらうために「清涼飲料水 剣の誉・ゆーずドリンク」6,432本を寄贈しました。



美馬市 加美市長 村岡教育長



つるぎ町 古林教育長

第12回全国和牛能力共進会in鹿児島!

令和4年10月6日～10日の5日間、鹿児島県にて全国の優秀な和牛を一堂に集め改良の成果を競う場として、5年に一度の「和牛の祭典」和牛のオリンピックが開催されました。牛の姿・形を審査する「種牛の部」と肥育牛の肉質等を審査する「肉牛の部」出品牛の姿・形の評価に加えて、出品校の取組発表を総合評価する「高校及び農業大学の部」があります。

私達は6日の開会式に参加し、大変勉強になったと同時に貴重な体験をさせていただきました。



令和4年度JA共済全国小・中学生
「書道・交通安全ポスター」
徳島県コンクール

NHK徳島放送局局長賞

入賞者発表

入賞者の皆さんおめでとうございます。
今回は「書道の部」において5名の方が、入賞されました。
たくさんのご応募ありがとうございました。



半田小学校2年
鎌倉 歩生さん▶



徳島新聞社賞



▲半田小学校5年
師水 咲和さん

半田中学校1年
坂本 理紗さん▶



四国放送賞



江原南小学校3年
◀井上 美月さん

審査員奨励賞



▲半田中学校3年
鎌倉 芽生さん

第2回 つなぐチャリティーラン&ウォーク JA美馬 ゆーずドリンクを寄贈

子どもの居場所づくりに取り組む美馬市の一般社団法人「つなぐ Mima World Community」が11月20日に、鳴門市出身でシドニー五輪の女子マラソンに出場した市橋有里さんを招き、つるぎ町の貞光ゆうゆうパークで開催した「つなぐチャリティーラン&ウォーク」にJA美馬が協賛として参加しました。

イベントには県西部の小中高生やその保護者ら120人が参加。ランニング技術や心構えについて学びました。



JA 美馬職員 令和4年度資格試験合格者

JA 資格認定試験 上級

中川 奈穂美
笠井 秀子
岡村 幸憲
正木 美都保
富永 益美
佐藤 知子
竹内 淳子

JA 資格認定試験 中級

長尾 孝思
吉田 知子
佐藤 克也
三宅 智
三宅 正子
逢坂 拓郎

防災士資格取得

逢坂 祐希
緒方 奨太

証券外務員1種

笠井 英樹
岡村 幸憲
南 幸福
佐藤 和裕

内部管理責任者試験

近藤 尚美

金融AMLオフィサー 実践

笠井 英樹
近藤 尚美

信用事業業務検定試験

信用基礎 ローン推進
田邊 和也

信用事業業務検定試験

信用基礎 貯金・為替
緒方 友子

肥料価格高騰対策事業のJAからのごあんない

～肥料価格高騰対策事業申請の支援をします～

JA美馬では、肥料価格高騰対策事業(国事業・県事業)の申請について、『春肥』のお取引のある販売農業者に対して申請受付を行います。

申請を希望される農家は、必要書類を添えて申請して下さい。

申請に必要なもの

- 1 来年春肥**(令和4年11月～令和5年2月に注文分)
の購入価格がわかるもの(予約申込書(裏面11、12P)・注文票など)
注文票のほか、領収書または請求書が必要です。
※春肥の申請は、供給日より前の日になるため**必ず必要**です。
- 2 化学肥料低減計画書**
(国事業・県事業支援②) 又は 県事業支援①)
※化学肥料低減に向けた取組は、国及び県事業パンフレット参照
計画書様式は、JA美馬へ又は県ホームページより
- 3 支援金振込先の口座の確認できる物**
(預金口座の通帳の写し)
※申請者名義のJA美馬の口座に限る

申請受付について

JA美馬での申請受付期間

春肥 令和5年2月頃を予定しています。
月曜日から金曜日までの16:00まで
(土・日曜日及び祝日は除く)

※申請受付開始日については、国の支援金受付等の日程が確定次第開始しますので、JA美馬に直接ご確認ください。

問合せ・申請先

〒779-3601 美馬市脇町字拝原1220

美馬農業協同組合 農業応援センター

電話 0883-53-8534(受付時間:9時～16時)

※申請は、農業応援センター以外では受付出来ません

予約申込書は裏面11、12Pです

重要 肥料価格高騰対策事業申請に必要な申込書になりますので、必ず保管してください

2023年度作 水稻肥料農薬資材予約申込書 (農協提出用) 美馬農業協同組合

地区	氏名	☎	電話番号
水稲予約コード 46	★1月31日までの注文書提出で、2月・3月末までの配達・または引取りの場合のみ 下記の販売価格になります。	自便・配達	配達予定日 *配達希望日に○をお願いします。 2月 上旬・下旬 3月 上旬・下旬

提出期日
2023年1月31日

◆肥料

番号	品名	肥料名	成分		通常価格	販売価格(2月)	販売価格(3月)	予約数量
			N	P				
1	11082000	粒状培土(宇部)			1,076	979	993	
2	11240000	イセキ培土			921	839	850	
3	11088000	ソナイ粒状培土			622	567	574	
4	11035200	苦土一番	苦土 12	ペソカン 0.20	1,672	1,523	1,543	
5	11014000	電気ろさい(粒状)	ケイ酸 24	苦土 3	769	700	709	
6	11086000	ケイカル(粒状)	ケイ酸 28	苦土 3.5	756	689	698	
7	11007000	てつりん(粒状)	鉄 5	ケイ酸 22	1,721	1,567	1,588	
8	11035100	阿波のとれ次郎	ケイ酸 10	ケイ酸 27	3,967	3,612	3,661	
9	11035000	阿波カリソ	ケイ酸 12	ケイ酸 20	5,758	5,243	5,314	
10	10205100	ヘイグーソールK(5kg)	2.5	12 0.25	2,760	2,513	2,547	
11	11494000	ホスベタ	2.5	11.5 0.23	3,572	3,252	3,296	
12	10021000	B Mよりん(粒状)	20	12 0.5	3,553	3,235	3,279	
13	11456000	育苗肥料(1kg)	4	4	261	238	241	
14	11393000	キツボ青液肥(2kg)	5	6	1,820	1,657	1,679	
15	10813000	油粕	5.3	2 1	2,569	2,340	2,371	

番号	品名	肥料名	成分		通常価格	販売価格(2月)	販売価格(3月)	予約数量
			N	P				
16	10222100	ニューロこれだけ	N P K 12 9 9	ケイ酸 苦土 18 2.0	6,440	5,864	5,943	
17	10358000	ニューイネ完ちん(側条対応)	N P K 17 14 16	ケイ酸 苦土 1 0.2 0.05	6,699	6,100	6,181	
18	10222400	ニューイネ完ちん(側条対応)	20	12 16	6,864	6,250	6,334	
19	10222410	エノエカリ用(側条対応)	N P K 14 7 10	ケイ酸 苦土 18 1.5	6,724	6,123	6,205	
20	10222420	アキさかり専用N18(側条対応)	N P K 18 14 16	ケイ酸 苦土 0.2 0.05	7,368	6,709	6,799	
21	10222500	JA水稻一発肥料824(側条対応)	18	12 14	6,490	5,910	5,989	
22	10001000	硫酸安	21		2,163	1,970	1,996	
23	10002000	尿素素	46		4,301	3,917	3,969	
24	10014000	塩加		60	5,168	4,706	4,769	
25	10620000	B Bコシヒカリ2号	N P K 7 10 7	ケイ酸 苦土 12 4	5,017	4,568	4,629	
26	10103000	硫加燐安48号	16	16 16	5,348	4,870	4,935	
27	10250000	P K 2号	20	20	4,802	4,372	4,431	
28	10616000	B Bみのり	N P K 14 8 14	ケイ酸 苦土 1 1	5,442	4,955	5,021	
29	11499000	化成肥料16-16-16	16	16 16	4,767	4,340	4,398	
30	11498000	化成肥料14-14-14	14	14 14	3,922	3,572	3,619	

◆農薬

番号	品名	農薬名	規格	通常価格	販売価格(2月)	販売価格(3月)	予約数量	薬量	適用病害虫名	使用時期	使用方法
32	12099000	ヌミチオン乳剤	100ml	382	372	377		10ml/種籾5kg当	イネシジメ・ガレセンチュウ	種子消毒	
33	12107000	タチガレエースM液剤	100ml	1,051	1,024	1,038		500倍~1000倍	苗立枯病	は種時又は発芽後	育苗箱1箱当り希釈液(500ml~10)土壤灌注する。

農家の皆様へ 散布しようとする作物以外に農薬が

「からないうら心細の注意を！」

34	13816000	毒	ナエフアインフロアブル	100ml	1,823	1,775	1,799		1000倍~2000倍	苗立枯病	は種時から緑化期	育苗箱1箱当り希釈液(500ml~1ℓ)土壌灌注する。
35	13366000		ダコニール 1000	250ml	1,114	1,085	1,100		1000倍~2000倍	苗立枯病	は種時(覆土前)~緑化期。但し、播種14日後まで	育苗箱1箱当り希釈液(500ml~1ℓ)土壌灌注する。
36	13363200		ス ク ラ ム 箱 粒 剤	1kg	5,341	5,202	5,271		1箱当り50g	いもち病、紋枯病、害虫	(は種時(覆土前)~移植当日	所定量を育苗箱の上から均一に散布する。
37	13817000	箱処理剤	デジタルパウアー箱粒剤	1kg	3,906	3,804	3,855		1箱当り50g	いもち病、紋枯病、害虫	移植3日前~移植当日	
38	13052200		エバーゴールド箱粒剤	1kg	4,171	4,062	4,116		1箱当り50g	いもち病、紋枯病、害虫	(は種時(覆土前)~移植当日	
39	13052100		エバーゴールド箱粒剤	1kg	4,922	4,794	4,858		1箱当り50g	いもち病、紋枯病、害虫	は種時(覆土前)~移植当日	
40	12087110	初期	ゴウロンDLジャンボ	700g	3,500	3,409	3,455		700g/10a	移植直後~ノビエ2葉期	※除草剤の選び方・注意点について	水持ちの良い圃場向き(シヤンボ剤) 水田に小包装のまま投げ入れる。 水深が浅いと薬剤の拡散が悪くなるので、代かき時の均平作業や畦畔からの漏水に特に注意し、散布時には5~6cmの水深となるよう灌水する。 水持ちの良い圃場向き(クロアフル剤) 原液灌水散布。 水管理によって効果や残効性が変動しやすいため、散布時は十分な水深を確保し、水の出入りを止め、漏水箇所がないようにする。
41	13813000	中期	ジェイコフレンドジャンボ	400g	3,440	3,350	3,395		400g/10a	移植後5日~ノビエ3葉期		
42	12027300	後期	エンペラージャンボ	250g	3,550	3,457	3,503		250g/10a	移植直後~ノビエ3葉期	水持ちの悪い圃場向き(殺剤) 灌水散布。重ね振りにならないように均一に散布する。	
43	12027400	除草剤	エンペラーフロアブル	500ml	3,469	3,378	3,423		500ml/10a	移植直後~ノビエ3葉期		
44	13814000		ジェイコフレンドフロアブル	500ml	3,302	3,216	3,259		500ml/10a	移植後5日~ノビエ3葉期	水持ちの悪い圃場向き(殺剤) 灌水散布。重ね振りにならないように均一に散布する。	
45	12027000		ウルフエーヌ粒剤 17	3kg	2,797	2,724	2,760		3kg/10a	移植直後~ノビエ2.5葉期		
46	13054000		パワーウルフ1キロ粒剤 51	1kg	2,870	2,795	2,833		1kg/10a	移植直後~ノビエ2.5葉期	水持ちの悪い圃場向き(殺剤) 灌水散布。重ね振りにならないように均一に散布する。	
47	12090100	中後期	サンパンチ1キロ粒剤	1kg	3,987	3,883	3,935		1kg/10a	移植後15日~ノビエ3.5葉期		
48	12113000		ツイゲキ豆つぶ 250	250g	4,066	3,960	4,013		250g/10a	移植後14日~ノビエ4葉期(但し、収穫60日前まで)	灌水散布。ホタルイ・クログワイ・オモダカが残った場合など	
49	13363300	本田防除剤	ゴウケツモンスター粒剤	3kg	6,311	6,146	6,229		3kg/10a	いもち病、紋枯病、穂こじ病、害虫	出穂5日前まで 但し、収穫45日前まで	灌水散布。
50	12114000		ダナルカッターフロアブル	500ml	3,770	3,671	3,721		1000倍	いもち病、紋枯病	穂前期まで	灌水散布。
51	12027220		エクスードフロアブル	500ml	6,828	6,650	6,739		2000倍	害虫	収穫7日前まで	灌水散布。
52	13771100		クイドパンチ豆つぶ	250g	6,215	6,053	6,134		250g/10a	いもち病、紋枯病、穂こじ病、害虫	収穫35日前まで	灌水散布。
53	12098500	シタニシホ剤	ヌクミノン	2kg	3,026	2,947	2,986		1~4kg/10a	収穫60日前まで	シヤンボ剤は稲苗の柔らかな時期に加重を越すので、移植直後~約2週間後の防除が重要となります。 灌水状態(3~5cm程度)で均一に散布し、散布後7日間は灌水状態を保ち、落水やかけ流しをしないこと。	大型規格、1袋当り約1ha分になります。通常価格で1kg規格より約7%お得です。
54	12098540	シタニシホ剤	ジャンボたにしくん	2kg	2,937	2,861	2,899		1~2kg/10a	収穫60日前まで	大型規格、1袋当り約1ha分になります。通常価格で1kg規格より約2%お得です。	大型規格、1袋当り約1ha分になります。通常価格で1kg規格より約6%お得です。
55	12027500	初期	エンペラージャンボ	750g	10,444	10,171	10,308		250g/10a	移植直後~ノビエ3葉期	大型規格、1袋当り約1ha分になります。通常価格で1kg規格より約11%お得です。	大型規格、1袋当り約1ha分になります。通常価格で1kg規格より約6%お得です。
56	13813100	大型	ジェイコフレンドジャンボ	4kg	30,961	30,153	30,557		400g/10a	移植後5日~ノビエ3葉期	大型規格、1袋当り約1ha分になります。通常価格で1kg規格より約6%お得です。	大型規格、1袋当り約1ha分になります。通常価格で1kg規格より約6%お得です。
57	13363210	規格	ス ク ラ ム 箱 粒 剤	10kg	50,099	48,792	49,446		1箱当り50g	は種時(覆土前)~移植当日	大型規格、1袋当り約1ha分になります。通常価格で1kg規格より約7%お得です。	大型規格、1袋当り約1ha分になります。通常価格で1kg規格より約7%お得です。
58	13052210	箱処理剤	エバーゴールド	10kg	39,196	38,174	38,685		1箱当り50g	は種時(覆土前)~移植当日	大型規格、1袋当り約1ha分になります。通常価格で1kg規格より約7%お得です。	大型規格、1袋当り約1ha分になります。通常価格で1kg規格より約7%お得です。

(税込価格)

(例:種子類も配達してほしい等)

お客様
要望記入欄

JA美馬/JA全農とくしま

消費税

知っていますか？インボイス制度

適格請求書発行事業者の登録申請を受付中！

＼登録を予定されている方／

もう
始まっています！

多くの事業者の方が登録申請をされてます！

早めの登録を受けることで、取引先へのお知らせがスムーズに！

- 令和5年10月1日から、消費税の仕入税額控除の方式としてインボイス制度が始まります。
- インボイスを発行するためには、登録申請が必要です。
- 登録を受けると、税務署から登録年月日や登録番号などが通知されます。



登録申請手続は、e-Tax をご利用ください！

- ☑ e-Taxで登録申請手続を行っていただくと、書面で申請された場合に比べて早期に登録通知を受けることができます！
- ☑ e-Taxで申請した場合、電子データで登録通知を受け取れます！電子データで受け取れば紛失のリスクがありません！



個人事業者の方はスマートフォンからでもe-Taxで申請できます。e-Taxのご利用には事前にマイナンバーカードの取得が必要です。

インボイス制度に関する農協からのお知らせ

○ 農協を通じて取引される農産物について

次の条件に該当する取引の場合には、適格請求書（インボイス）の交付が困難な取引として、組合員等から購入者に対する適格請求書の交付義務が免除されます（インボイス制度への登録申請は不要）。

【条件】

- ・ **無条件委託方式での取引**
出荷した農産物について、売値、出荷時期、出荷先等の条件を付けずにその販売を委託している場合。
- ・ **共同計算方式での取引**
一定の期間における農産物の譲渡に係る対価の額をその農産物の種類、品質、等級その他の区分ごとに平均した価格をもって算出した金額を基礎として精算する場合。

○ 直売所（産直市等）を通じて取引される農産物について

生産者が消費税の免税事業者なのか、消費税の課税事業者（適格請求書発行事業者）なのかで取り扱いが変わってきます。

インボイス制度開始後は、免税事業者と課税事業者（適格請求書発行事業者）で、棚を区切る・区分の表示をするなどして、購入者の方がどちらの農産物を購入するか選択できるようにする必要があります。

また、課税事業者（適格請求書発行事業者）の方は、農協にインボイス登録番号をお知らせいただく必要があります。

【農協の相談窓口】

美馬農業協同組合
営農経済部

電話：53-8050

※ インボイス制度についての一般的なご質問は・・・※

チャットボットをご利用ください
「税務職員ふたば」がお答えします

ご質問を入力いただくと、AIを活用して
24時間自動でお答えします。

表面の「インボイス制度特設サイト」からも、
ご利用いただけます。



チャットは
こちらから



税務職員ふたば

軽減・インボイスコールセンターでは、一般的なご質問にお答えします

フリーダイヤル 0120-205-553（無料）
9:00～17:00（土日祝除く）

※ 個別相談は、所轄の税務署への
事前予約をお願いします。

"よりそい号" (金融移動店舗車)

皆様に愛される店舗づくりを目指しています。お近くにまいりました際はぜひお立ち寄りください。

令和5年1月～令和5年8月 各営業時間 10:00～14:00

●木屋平 ●半田 ●貞光 ●穴吹

の旧支所駐車場に運行します。ご利用ください。



1月						
日	月	火	水	木	金	土
1 元日	2 振替休日	3	4	5	6 穴吹	7
8	9 祝日	10 木屋平	11 貞光	12	13	14
15	16 木屋平	17	18 半田	19	20 穴吹	21
22	23 木屋平	24	25 貞光	26	27	28
29	30 木屋平	31				

2月						
日	月	火	水	木	金	土
			1 半田	2	3 穴吹	4
5	6 木屋平	7	8 貞光	9	10	11 祝日
12	13 木屋平	14	15 半田	16	17 穴吹	18
19	20 木屋平	21	22 貞光	23 祝日	24	25
26	27 木屋平	28				

3月						
日	月	火	水	木	金	土
			1 半田	2	3 穴吹	4
5	6 木屋平	7	8 貞光	9	10	11
12	13 木屋平	14	15 半田	16	17 穴吹	18
19	20 木屋平	21 祝日	22 貞光	23	24	25
26	27 木屋平	28	29	30	31	

4月						
日	月	火	水	木	金	土
						1
2	3 木屋平	4	5 半田	6	7 穴吹	8
9	10 木屋平	11	12 貞光	13	14	15
16	17 木屋平	18	19 半田	20	21 穴吹	22
23/30	24 木屋平	25	26 貞光	27	28	29 祝日

5月						
日	月	火	水	木	金	土
	1 木屋平	2	3 祝日	4 祝日	5 祝日	6
7	8 木屋平	9	10 貞光	11	12	13
14	15 木屋平	16	17 半田	18	19 穴吹	20
21	22 木屋平	23	24 貞光	25	26	27
28	29 木屋平	30	31			

6月						
日	月	火	水	木	金	土
				1	2 穴吹	3
4	5 木屋平	6	7 半田	8	9	10
11	12 木屋平	13	14 貞光	15	16 穴吹	17
18	19 木屋平	20	21 半田	22	23	24
25	26 木屋平	27	28 貞光	29	30	

7月						
日	月	火	水	木	金	土
						1
2	3 木屋平	4	5 半田	6	7 穴吹	8
9	10 木屋平	11	12 貞光	13	14	15
16	17 祝日	18 木屋平	19 半田	20	21 穴吹	22
23/30	24/31 木屋平	25	26 貞光	27	28	29

8月						
日	月	火	水	木	金	土
		1	2 半田	3	4 穴吹	5
6	7 木屋平	8	9 貞光	10	11 祝日	12
13	14 木屋平	15	16 半田	17	18 穴吹	19
20	21 木屋平	22	23 貞光	24	25	26
27	28 木屋平	29	30	31		

上記の運行計画は、天候不順などにより変更する場合があります。
また、近隣地域での災害発生時に派遣要請がある場合にも変更になります。

「金融移動店舗車」についてのお問合せ先 **金融共済部 金融課 0883-53-7223**

JA美馬年金友の会



JA美馬で公的年金を受給されている方を
会員とさせていただきます。



特典いろいろJA美馬の受取

特典1 定期貯金の優遇金利

(※上限500万円0.1%上乗せ店頭金利の51倍！令和5年3月末日まで)

特典2 年金友の会総会

日帰りでの温泉旅行またはJA年金受給者のつどいコン
サートなどを実施しております。

※第1回小林幸子、第2回坂本冬美、第3回川中美幸
第4回コロッケ、第5回天童よしみ(新型コロナで中止)



特典3 親睦旅行

温泉・観光地へ親睦旅行を実施しています。



特典4 提携ATM手数料入出金が 即時無料化

コンビニ・ゆうちょ銀行での入出金手数料が毎月最大
10回まで無料です。

特典5 グラウンドゴルフ大会への参加

JA美馬の予選大会を勝ち抜いた競技者が県大会に参加できます。



9月からの新特典

特典
6

誕生日プレゼントを誕生月に 窓口にてお渡しします。

誕生月にJA美馬の本所・美馬支所へお越しいただいた方には窓口で
職員にお声掛けいただくと、誕生日プレゼントを用意しておまちして
おります。※プレゼントは毎月変更になります。



特典
7

会員紹介(お友達を誘ってお得!)

JA美馬の口座に年金受取口座をご指定いただ
いた場合、ご紹介者様に3,000円をプレゼント
いたします。



詳しくはJA店頭窓口までお問い合わせください。

ローンの借入れをご検討されている方に

JA美馬のローン

お客様のライフプランニングやニーズにあわせて、
JA美馬では様々なローンをご用意しております。

ご相談いただいたお客様へ、感謝の気持ちを込めて
来場記念品プレゼント!! 

※プレゼントは窓口にて各種ローンの相談された方に限ります

住宅ローン

- 新築・中古住宅の購入を考えている
 - 家具・家電の購入資金も合わせて借入可能
 - 現在お借り入れ中のマイカーローンなどを住宅ローンにおまとめできます
- ※おまとめ対象は、窓口にてお問い合わせください



©よりぞう

カードローン

- もしもの時に備えたいと考えている など

マイカーローン

- 車やバイクの購入を考えている
- 運転免許の取得を考えている
- 車庫建設費用を考えている
- 車検・修理を考えている
- 借換えを考えている
(残価設定型クレジットを含む)

フリーローン

- 結婚式を考えている
- 時計を買いたいと考えている
- 旅行したいと考えている など

【お問い合わせ先】TEL090-5717-9594(ローン担当者)



本所 TEL (0883) 53-7224 美馬支所 TEL (0883) 63-3181

「JA とのお取引はこれから」というお客さまもお気軽にどうぞ



JAバンク

いつでも、どこでも
手軽で便利だぞう。

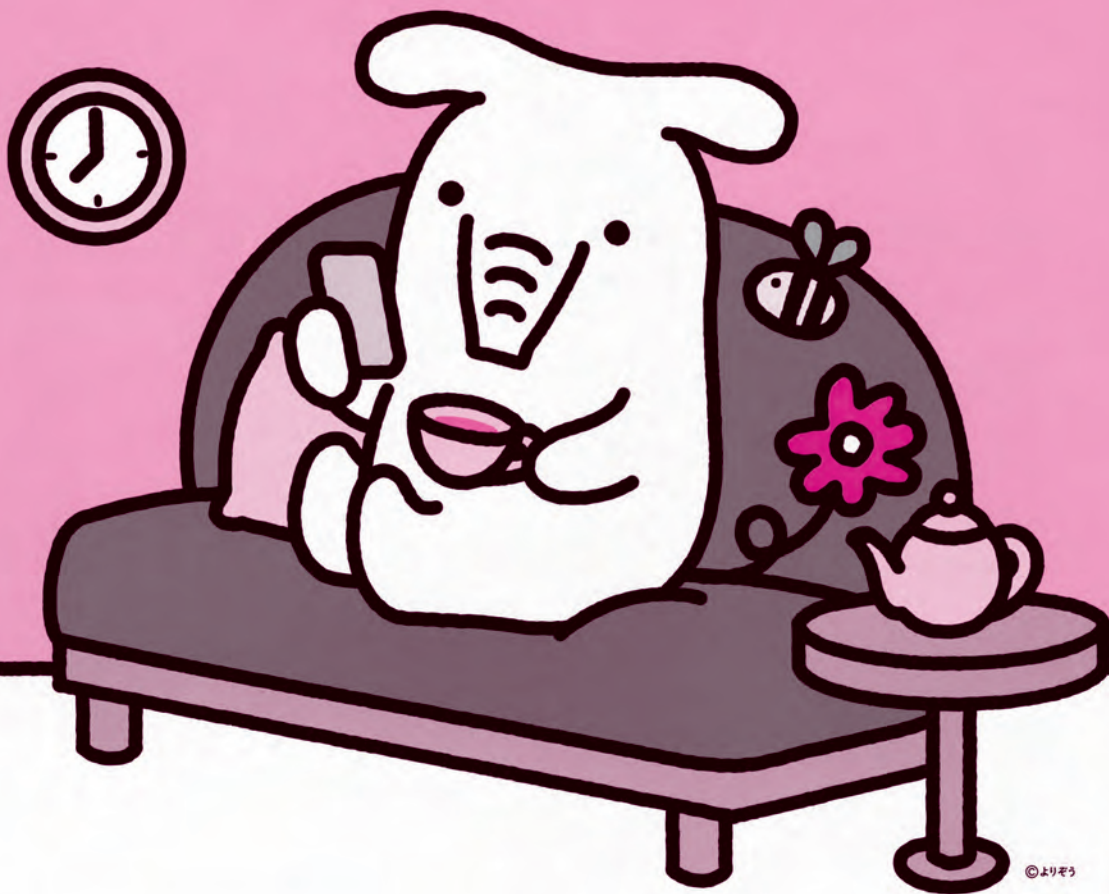

©よりぞう



GOOD DESIGN
JAバンクアプリ



アプリをダウンロードして簡単登録！いつでもすばやく口座残高のチェックや明細の照会ができるサービスです。

インターネットにアクセスするだけで、振込や税金・公共料金払込等さまざまな取引ができるサービスです。

アプリのサービス画面から、JAネットバンクにアクセスできます。

- 残高照会
- 入出金明細照会
- 投信残高照会
- 定期預入明細照会
- PayB(払込票決済)
- 通帳レス口座



ダウンロードはこちら

- 振込・払込
- 定期貯金
- ローン繰上返済
- カードローン
- マネーフォワード for JAバンク

(家計簿アプリ)



アクセスはこちら

- 「投信残高照会」「通帳レス口座」「定期貯金」「ローン繰上返済」「カードローン」は、JAによってお取り扱いできない場合や、一部機能に制限を設けている場合、対象商品・案件が異なる場合があります。
- 「マネーフォワード for JAバンク(家計簿アプリ)」は、株式会社マネーフォワードが運営しています。JAバンクの運営ではありません。お問い合わせは、株式会社マネーフォワードまでご連絡ください。

農業者年金からのお知らせ

ポイント

令和4年1月から

1

の説明

35歳未満の方は、月額1万円から加入できる！

35歳未満で認定農業者に該当しない等一定の要件を満たす方は、1万円から（上限6万7千円）でも通常加入できるようになります。（保険料の納付下限額が2万円から1万円に引き下げられます。）

【保険料引き下げ（保険料1万円以上）の対象者】

- 次の①～⑤のいずれにも該当しない方
- ① 認定農業者かつ青色申告者
 - ② 認定就農者かつ青色申告者
 - ③ ①又は②の者と家族経営協定を締結し経営に参画している配偶者又は直系卑属
 - ④ 認定農業者又は青色申告者
 - ⑤ ①又は②以外の農業を営む者の直系卑属で、その農業に常時従事する後継者

【35歳未満の方の通常加入の保険料】
（千円単位で選択できます）

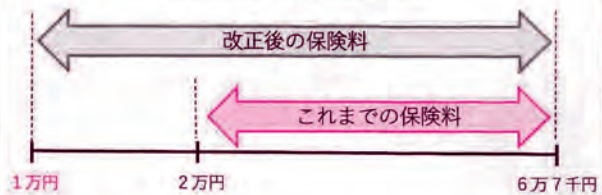

ポイント

令和4年4月から

2

の説明

年金の受給開始時期を、ご自身で選択できる！

（昭和32年4月2日以降に生まれた方が対象）

年金の受給要件を満たした方は、年金の受給開始時期を、ご自身で選択することができます。

【年金の受給開始時期】

- ・ 農業者老齢年金：65歳～75歳
- ・ 特例付加年金：65歳以上（年齢上限なし）

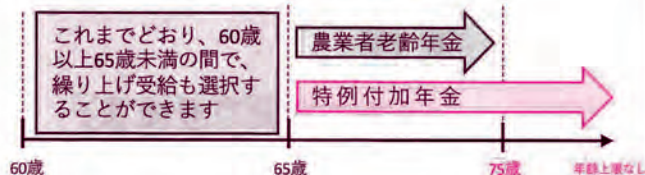

【年金の受給要件】

- 【農業者老齢年金】
- ・ 65歳以上であること
- 【特例付加年金】
- ・ 60歳に達した日の前日において20年以上の保険料納付済期間等を有していること
 - ・ 農業を営む者でないこと（経営継承を完了していること）
 - ・ 65歳以上であること

ポイント

令和4年5月から

3

の説明

加入可能年齢が、60歳から65歳に引上げ！

現在、農業者年金に加入できるのは、農業に従事（年間60日以上）する方で、20歳以上60歳未満の国民年金第1号被保険者ですが、60歳以上65歳未満で国民年金に任意加入している方も農業者年金に加入できるようになります。

【国民年金の任意加入者とは】

国民年金の保険料納付済期間が480月(40年)に満たない60歳以上65歳未満の方で、年金額の充実を目的として、国民年金に任意で加入している方をいいます

【農業者年金の加入要件】

農業に従事（年間60日以上）する方で



農業者年金の内容やご相談については、最寄りの農業委員会かJAまたは農業者年金基金にお問い合わせください。

独立行政法人 農業者年金基金

● 専門相談員
TEL: 03-3502-3199

■ 企画調整室
TEL: 03-3502-8942

2021.12



組合員価格がございます

購入の際に、JA美馬組合員であることを店頭でお伝えください。
ご不明な点がございましたら、JA美馬までお問い合わせください。

JA 美馬業務提携店



おぶつだんの 悟OKU空

総在庫数1000本以上

メーカー直営店だからこそ 3つの安心

お店で安心

お墓や終活全般へのご相談にもお応え!

買って安心

自社生産でアフターメンテナンス充実!

価格の安心

中抜きなしのお値打ち価格でご提供!

北島本店

徳島県板野郡北島町北村字鍋井2-15
TEL:088-698-7309

フジグラン石井店

徳島県名西郡石井町高川原天神544番地1
TEL:088-602-7532

阿南店

徳島県阿南市那賀川町中島1187-1
TEL:0884-28-9590

私たちが一番大切にしたいこと。

それはギフトを通じ、“気持ちを贈る・受取る”文化を守り続けること。

そのために、人と地域の関係を大切に、多くの幸せを伝達していきます。

KAWANO 贈答品専門店

Co.Ltd.



KAWANO Co.Ltd.

美馬市脇町大字猪尻字若宮南137-1
Open/10:00~18:00 Close/水曜

Tel.0883-52-1025

fax:0883-52-1027

機能する仕事服。



JA美馬組合員の皆様へ

JA×AOYAMAタイアップカードご登録・ご提示で
店内全商品

10%OFF

ご来店の際は、農業応援センター・グリーン美馬へお問い合わせください。



JA組合員の皆さまへ お墓のサポートフェア

お墓に関する困りごとはありませんか？

- お彼岸・お盆・お正月・法事の前にお墓をキレイにしたい…
- お掃除はしているのだけど、思うようにキレイにならない…
- お墓を住宅のように、手軽にリフォームしたい…



お墓のプロが
解決いたします!!



お墓のことを知り尽くしたプロならではの技術力!



1回の洗浄で
こんなに
ピカピカです!

彫り文字の
中もこんなに
キレイ!

掃除しづらい
石と石の間も
ピカピカ!

お手軽コース ■ 水洗い/1回

11,000円 [税込]

※お墓のサイズ・石質設置場所により費用は異なります。

● **お墓の洗浄** 年月を経て生じる、苔・水垢・サビなど頑固な汚れをきれいに洗浄いたします。お気軽にご相談ください。

● 霊標板の文字彫足し

霊標板の文字彫足しや洗浄もおまかせください。既存の板を工場に持ち帰り、彫り込みます。汚れや劣化が激しい際は洗浄(別途)も併せて行います。また、霊標板そのものの建立も承ります。



施工費 **44,000円** [税込]

● 花立穴くり一対

花の入れ替えや水の交換が便利な、ステンレスの落とし込み式の花立にリフォームしませんか?プラスチックは劣化が早いので、ステンレス(落とし込み式)製がオススメです。



施工費 **33,000円** [税込]

[ステンレス花立て含む]

もっと便利なお勧め その他人気サービス

● お墓参り代行

● 一回 **11,000円** [税込] (4回複数契約の場合)
1回 **6,600円** [税込]

● お墓の目地入れ直し

7,700円 [税込]

● 開眼供養・納骨サービス

6,600円 [税込]

● お墓や参道等の草刈り

※詳しくは担当者にお問い合わせください
※墓地によってはお承り出来ない場合がございます **3,300円** [税込]

お墓様、お仏壇、霊園、墓地、メンテナンスのことなら何でもご相談ください。見積無料!

JA 美馬 組合員・利用者のベストパートナーを目指して
美馬農業協同組合 農業応援センター

購買課 ☎(0883)53-8050 FAX 53-1193
JAグリーン美馬 ☎(0883)63-5684 FAX 63-3094

お葬式の事前相談 家族葬・終活に関する

お悩みございませんか？

無料随時受付中！

こんな悩みございませんか？

- お葬式の費用はどのくらいかかるの？
- お葬式の準備はどうしたらいいの？
- お寺のお布施はどうしたらいいの？
- 生前契約について知りたい
- 終活について教えてほしい

不安や疑問に葬祭専門職員がお答えします。

どなたでもお気軽に
ご相談ください。



『葬儀の知識』本を無料進呈



真心を込めたサービスで
通夜・葬儀を
お手伝いします。

花環・生花
寝台車・自宅葬

**24時間
受付中**

年中無休



もしもの時は… どうすればいいの？

- ① まずはJAへご連絡ください。
- ② 寝台車で病院などへお迎えにあがります。

電話番号

0883-53-8053

JA美馬やすらぎの会 会員募集中

入会金 **1家族 10,000円** (税込)

※「1家族」は家族(同居)また、同居でなくとも会員の扶養家族(学生等)、隣接に住む1親等も対象。

「JA美馬やすらぎ西ホール」または「JA美馬やすらぎホール(本館・南館)」利用時に
祭壇 本体価格より JA美馬組合員ならさらに 香典返し 通常より

会員特典 **15%割引 5%割引 5%割引**

「年会友の会」の加入者は
花輪2本サービス

※JA美馬やすらぎの会へのご入会は、本所・美馬支所・農業応援センター・で受付しております。※会員特典の祭壇本体価格は生花を除きます。

JA美馬やすらぎホール

美馬市脇町字拝原40-209

JA美馬葬祭受付電話0883-53-8053・52-1166

FAX0883-53-5899

JA美馬やすらぎ西ホール

美馬市美馬町中道北3 3-1

電話0883-53-8053 FAX0883-63-5615

●やすらぎホール周辺地図



●やすらぎ西ホール周辺地図

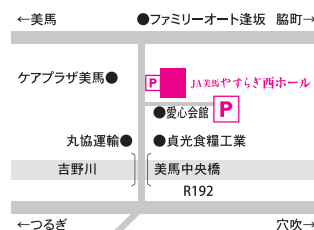

JA美馬の自動車共済

JA共済

ご成約 キャンペーン

素敵な賞品プレゼント



\\ 自動車の保障はJA美馬におまかせください! //



お得な共済掛金!



充実した保障内容!

自動車共済ご成約キャンペーン実施中!

応募期間中に、JA美馬の〈自動車共済〉をご成約いただくと、抽選で14名様に素敵な賞品をプレゼント!

応募期間

令和4年12月12日▶令和5年2月28日

応募条件

JAの自動車共済に未加入の車両を所有されていて、JAの自動車共済をご成約いただいた方を対象とします。

JA美馬自動車共済ご成約で、抽選で14名様にプレゼント

アラジン グラファイト グリル&トースター 7名様



アラジン グラファイトグリラー 7名様



〈お問い合わせ先〉JA 美馬 本所 金融共済部 共済課 : 0883-53-7225 美馬支所 : 0883-63-3181

JA美馬基幹事業所等

美馬支所

〒771-2106 美馬市美馬町字天神116番地3
TEL (0883) 63-3181

グリーン脇町

〒779-3601 美馬市脇町字拝原1220番地
TEL (0883) 53-8050

脇町給油所

〒779-3601 美馬市脇町字拝原1227番地
TEL (0883) 52-0654

(株)アグリサポート美馬

〒777-0003 美馬市穴吹町三島字三谷268番地
TEL (0883) 53-2515

農業応援センター

〒779-3601 美馬市脇町字拝原1220番地
〈購買課〉TEL (0883) 53-8050 〈販売課・営農支援課〉TEL (0883) 53-8534

グリーン美馬

〒771-2106 美馬市美馬町字天神116番地3
TEL (0883) 63-5684

やすらぎホール

〒779-3601 美馬市脇町字拝原40-209
TEL (0883) 52-1166

ふれあいセンター

〒779-3601 美馬市脇町字拝原460番地
TEL (0883) 52-1833

やすらぎ西ホール

〒771-2104 美馬市美馬町中道北33番地1
TEL (0883) 53-8053



美馬農業協同組合

●JA 美馬通信 vol.52
●発行日/2023年1月 ●編集・発行/JA美馬

〈本所〉〒779-3601 徳島県美馬市脇町字拝原1300番地 FAX.0883-53-9546
〈総務課〉TEL.0883-53-7222 (代) 〈金融課〉TEL.0883-53-7223 〈共済課〉TEL.0883-53-7225